

**Morada:**

Universidade do Algarve, Campus de Gambelas,  
8005-139 Faro,  
Portugal

**Contactos:**

Tel.: +351 289 800 051  
Fax: +351 289 800 069  
[CCMar@ualg.pt](mailto:CCMar@ualg.pt);  
[www.ualg.pt/CCMar](http://www.ualg.pt/CCMar)

**Título:**

Relatório de Actividades e Contas 2005

**Autoria:**

Prof. Doutor Adelino V. M. Canário  
Prof. Doutor Karim Erzini  
Prof.<sup>a</sup> Doutora Maria Teresa P. V. Dinis

**Resumo:**

Este relatório descreve as actividades desenvolvidas e as contas do CCMar durante o ano de 2005, apresentando igualmente a proposta do plano de trabalhos e orçamento para 2006.

**Lista de distribuição:**

UAlg: 1  
Membros do CCMar: 17  
Serviços Administrativos: 1  
Número total de cópias: 19

*Copyright CCMar@2006*

Aprovado para publicação

---

Prof. Doutor Adelino V. M. Canário  
(Presidente da Direcção)



## Índice Geral

1. INTRODUÇÃO.....	3
1.1. Mensagem da Direcção.....	3
1.2. Organigrama.....	4
2. RECURSOS HUMANOS.....	5
3. RELATÓRIO DE ACTIVIDADES.....	8
3.1. Execução do Plano e Objectivos Propostos.....	8
3.2. Projectos de Investigação.....	9
3.3. Eventos Organizados pelo CCMar.....	10
3.4. Acordos Celebrados com Entidades Terceiras.....	11
3.5. Dinamização da Área de Divulgação.....	12
4. RELATÓRIO DE CONTAS CONSOLIDADAS.....	13
4.1. Balanço Analítico.....	13
4.2. Demonstração de Resultados.....	17
4.3. Certificação Legal de Contas.....	19
4.4. Análise Financeira de 2005 e Orçamento Plurianual 2006.....	21
5. OBJECTIVOS E PLANO DE ACTIVIDADES PARA 2006.....	25
APÊNDICE N.º 1.....	26
ANEXO N.º 1.....	27

## 1. INTRODUÇÃO.

### 1.1. Mensagem da Direcção.

O CCMar em 2005 mostrou uma tendência clara de crescimento ao nível do número de membros, angariação de financiamentos e produção científica.

Os novos financiamentos resultaram em boa parte de uma taxa elevada de aprovação nos concursos da Fundação para a Ciência e Tecnologia (FCT), o que permite antever um período de estabilidade do financiamento. Como ponto negativo, a forma errática como a FCT tem vindo a processar os financiamentos do Laboratório Associado, o que impede o desenvolvimento normal de planos de desenvolvimento.

Regista-se com agrado a melhoria dos índices de produtividade científica, correspondendo actualmente a mais de 40% dos artigos publicados na Universidade do Algarve, factor decisivo para melhoria da classificação na próxima avaliação das instituições científicas.

De salientar o aumento da intervenção do CCMAR em actividades de divulgação científica e o sucesso que foi a iniciativa “Cientistas vão às Escolas” realizada durante a Semana da Cultura Científica. Esta é uma área importante para o CCMAR, e para a própria Universidade do Algarve, que deverá ser intensificada no futuro.

Em conclusão, o progresso realizado em 2005 indica que, na generalidade, o CCMAR está a prosseguir os objectivos traçados e tem condições para enfrentar os próximos anos com confiança.

*A Direcção*

## 1.2. Organigrama.

Á luz do previsto no relatório do ano passado, a estrutura organizacional do CCMar foi ligeiramente adaptada às novas necessidades administrativas. Assim sendo, houve uma separação do Secretariado com os restantes serviços, dando origem ao departamento de Serviços Financeiros e Recursos Humanos (Figura 1).

Figura 1- Organigrama do CCMar em 2005.

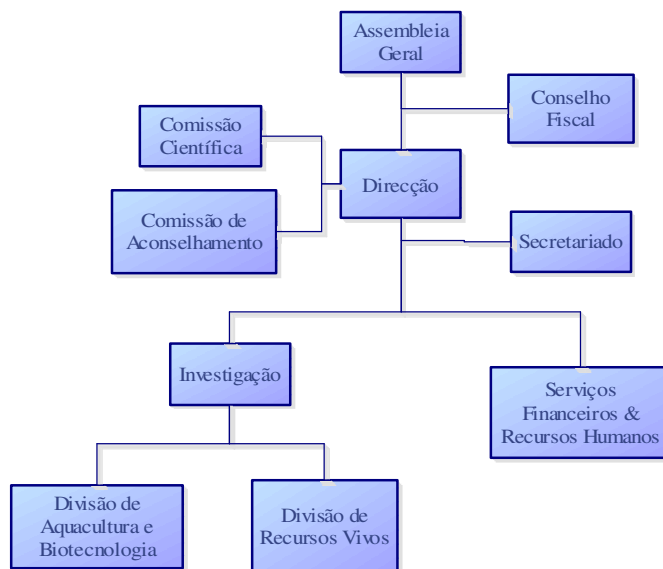

### Assembleia Geral

- Presidente: Rui Orlando Pimenta Santos
- Secretário: Luís Chícharo

### Direcção

- Presidente: Adelino Vicente Mendonça Canário
- Vogal: Maria Teresa Coelho Pais Vieira Dinis
- Vogal: Karim Erzini

### Secretariado

- Tânia Rocha (Bolseira).

### Serviços Financeiros e Recursos Humanos

- Cristina Inácio (Técnica Superior 2.ª classe)
- Marcos Granja (Auxiliar Administrativo 1.ª classe)
- Ana Filipa Custódio (Programa Ocupacional do IEF)

### Conselho Fiscal

- Presidente: João Miguel Pinto Galvão
- Vogal: José Ferreira Pereira Ferraz
- Vogal: Maria Leonor Quintais Cancela da Fonseca

## 2. RECURSOS HUMANOS.

Em 2005 o CCMar atingiu os 185 membros, cuja distribuição por sexo, habilitações, função e situação é a que se representa nas figuras seguintes.

**Tabela 1- Evolução do número de membros do CCMar (2003-2005).**

2003	2004	2005
151	179	185

Entre 2003 e 2005 houve um aumento de 34 membros.

**Gráfico 1- Distribuição dos membros do CCMar por sexo (2005).**

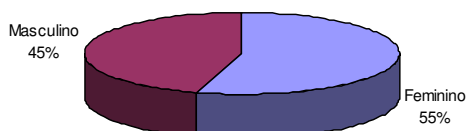

Verifica-se que 55% dos membros do CCMar pertencem ao sexo feminino.

**Gráfico 2- Distribuição dos membros do CCMar por nacionalidade (2005).**

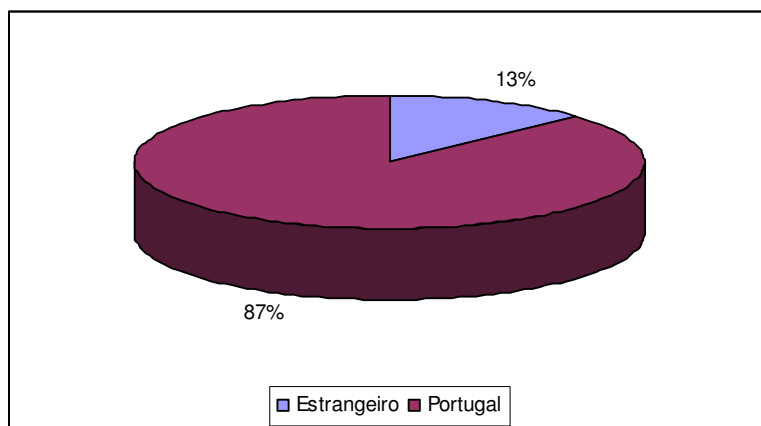

Cerca de 13% dos membros do CCMar são de nacionalidade estrangeira.

Igualmente importante é o nível de habilitações literárias, sobre o qual o gráfico seguinte permite tecer algumas considerações.

**Gráfico 3- Distribuição dos membros do CCMar por habilitações literárias (2005).**

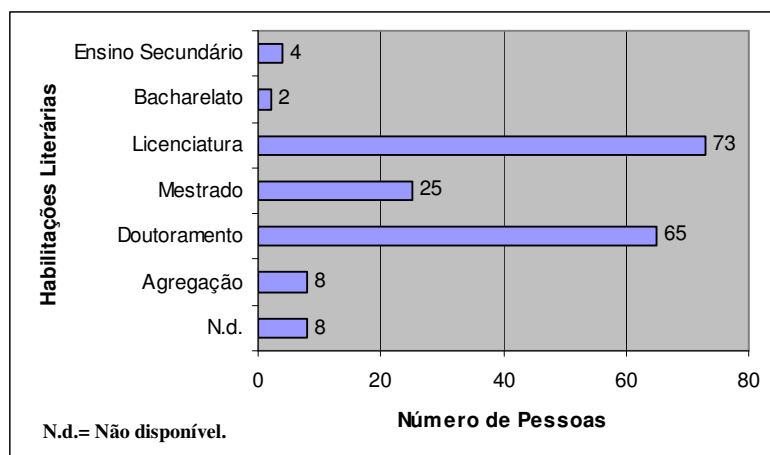

Cerca de 53% dos membros do CCMar possuem habilitações literárias a nível de Mestrado ou superior. Dos 65 doutorados contabilizados, 59 foram considerados elegíveis pela FCT para efeitos de financiamento de Unidades de I&D para o ano de 2005.

Veja-se de seguida a distribuição dos membros do CCMar por funções.

**Gráfico 4- Distribuição dos membros do CCMar por função (2005).**

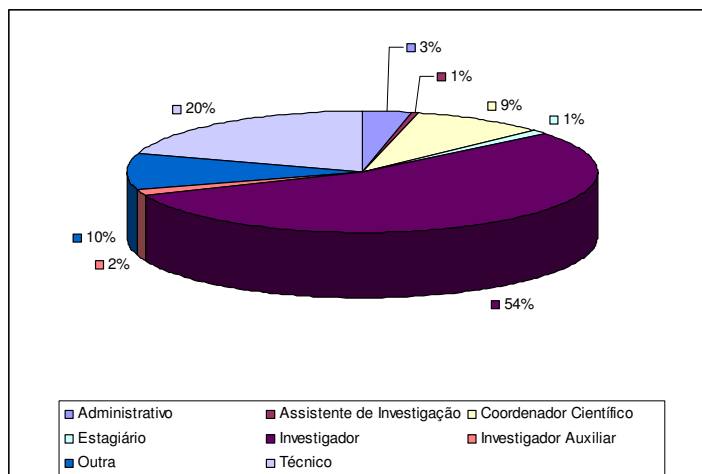

O CCMar dispõe de 101 investigadores (54%), 37 técnicos (20%) e 17 (9%) coordenadores de grupo.

Do total de 185 pessoas, apenas 22 (12%) estão contratualmente vinculadas ao CCMar, das quais 20 através de bolsas de investigação e 2 através de contratos de trabalho a termo certo.

Até 31/12/2005 foram abertos 23 novos concursos de bolsas de investigação, devido à entrada de novos projectos de investigação que permitiram financiar estas bolsas.

Relativamente ao fluxo de entradas e saídas de pessoal, em 2005 houve um saldo positivo, tendo o número de entradas superado o número de saídas.

**Tabela 2- Fluxo de entradas e saídas de pessoal em 2005.**

<b>VÍNCULO CONTRATUAL</b>	<b>ENTRADAS S/ CONCURSO</b>	<b>ENTRADAS C/ CONCURSO</b>	<b>SAÍDAS</b>
Contratos a Termo- Serviços Administrativos	1	0	0
Contratos a Termo- Técnicos de Investigação	1	0	0
Bolsas de Investigação	2	14	11
Programas Ocupacionais	1	0	2
Estágios Profissionais	2	0	1
<b>Total</b>	<b>7</b>	<b>14</b>	<b>14</b>

Em 2005 houve um aumento de Programa Ocupacionais e de Estágios Profissionais, financiados pelo IEFP- Centro de Emprego de Faro. No entanto, o grande destaque pertence ao elevado número de concursos de bolsas de investigação, aumento que esteve directamente relacionado com a entrada de novos projectos no CCMar ao longo de 2005.

### **3. RELATÓRIO DE ACTIVIDADES.**

#### **3.1. Execução do Plano e Objectivos Propostos.**

O ano de 2005 continuou a ser um ano de “navegação à vista de costa”, do ponto de vista do financiamento atribuído pela FCT ao Laboratório Associado o que limitou seriamente a concretização dos objectivos do mesmo. Ao não ser possível ao CCMar estabelecer um orçamento fiável, derivado da incerteza dos subsídios a implementação dos planos estabelecidos também se ressentiu. Infelizmente, outras propostas no plano ficaram por realizar por dependerem do interesse e disponibilização de infra-estruturas pela Universidade do Algarve.

Assim, não foram ainda contratados todos os investigadores previstos inicialmente e não se contratou o técnico com funções de interface por se considerar de elevado risco financeiro no clima actual. Por outro lado, foi contratada a técnica de comunicação, Andreia Pinto, com resultados positivos imediatos na forma como decorreu a acção “Cientistas Vão à Escola”.



### 3.2. Projectos de Investigação.

Durante 2005 deram início 31 novos projectos em relação ao ano de 2004.

Tabela 3- Fluxo de entrada e saída de projectos em 2005.

ENTIDADE FINANCIADORA	EM CONTINUAÇÃO	CONCLUÍDOS	NOVOS	TOTAL
Comissão Europeia	2	1	4	7
FCT- POCI	0	0	24	24
FCT- POCTI	2	0	3	5
Instituto do Ambiente	0	1	0	1
<b>Total</b>	<b>4</b>	<b>2</b>	<b>31</b>	<b>37</b>

Dos novos projectos iniciados em 2005, 7 são financiados pela Comissão Europeia e 29 pela FCT, entidade esta que constitui a principal fonte de financiamento do CCMar. Ainda em 2005, foram encerrados 2 projectos.

De todos os projectos a executar em 2005, o financiamento total aprovado para o CCMar ultrapassa os 3 milhões de euros.

Tabela 4- Financiamento total para o CCMar dos projectos a executar em 2005.

ENTIDADE FINANCIADORA	POSIÇÃO DO CCMAR	FINANCIAMENTO APROVADO		
		PRIVADO	PÚBLICO	TOTAL
Comissão Europeia	Participante		925.998,00 €	925.998,00 €
	Proponente S/Participantes		160.397,00 €	160.397,00 €
<b>Total- Comissão Europeia</b>			<b>1.086.395,00 €</b>	<b>1.086.395,00 €</b>
FCT- POCI	Participante		229.296,00 €	229.296,00 €
	Participante		54.000,00 €	54.000,00 €
	Proponente C/Participantes		466.673,00 €	466.673,00 €
	Proponente S/Participantes		985.316,00 €	985.316,00 €
<b>Total- FCT- POCI</b>			<b>1.735.285,00 €</b>	<b>1.735.285,00 €</b>
FCT- POCTI	Proponente S/Participantes		303.726,00 €	303.726,00 €
<b>Total- FCT- POCTI</b>			<b>303.726,00 €</b>	<b>303.726,00 €</b>
Instituto do Ambiente	Proponente S/Participantes	25.000,00 €		25.000,00 €
<b>Total Geral</b>		<b>25.000,00 €</b>	<b>3.125.406,00 €</b>	<b>3.150.406,00 €</b>

Como se verifica, os projectos do CCMar são financiados na sua quase maioria por verbas de origem pública.

### 3.3. Eventos Organizados pelo CCMar.

A tabela seguinte mostra a comparação entre o número de eventos organizados pelo CCMar em 2004 e 2005.

**Tabela 5- Eventos organizados pelo CCMar.**

TIPO DE VENTO	2005	2004
Cursos	1	6
Workshops	1	1
Seminários do CCMar	8	4
Congressos	1	1
<b>Total</b>	<b>11</b>	<b>12</b>

De 2004 para 2005 os principais destaques prendem-se com o número de cursos e seminários.

### 3.4. Acordos Celebrados com Entidades Terceiras.

Em 2005 foram celebrados alguns acordos com outras entidades, no âmbito da prestação de serviços de índole científica, os quais constam da tabela seguinte:

**Tabela 6- Acordos celebrados com terceiros em 2005.**

ENTIDADES COLABORADORAS	PAIS	DESCRIÇÃO	MONTANTE TOTAL	DATA DA ASSINATURA	TIPO
Escola Superior de Tecnologia da Universidade do Algarve	Portugal	Monitorização de plantas aquáticas.	25.000€	14/02/2005	Acordo de Colaboração no âmbito de Prestação de Serviços
EWOS Innovation	Noruega	Document the performance of Sea bream larvae fed on the product EWOS Promarin which is na Artemia replacer.	9.100€	29/03/2005	Acordo de Colaboração no âmbito de Prestação de Serviços
CESO I&D Dois	Portugal	Actualização da Avaliação Intercalar do Programa MARE-Programa para o Desenvolvimento Sustentável do Sector da Pesca	16335€ (*)	21/01/2005	Protocolo de Colaboração no âmbito de Prestação de Serviços
Instituto Politécnico de Tomar	Portugal	Colaboração no âmbito de Cursos de Mestrado em Gestão e Conservação da Natureza.	750€	14/12/2005	Protocolo de Cooperação no âmbito de Prestação de Serviços

(\*) Iva de 21% incluído

### **3.5. Dinamização da Área de Divulgação.**

Durante 2005 o CCMar dinamizou a sua área de divulgação através da participação e em várias iniciativas tais como “Os cientistas vão à Escola”, o Encontro Nacional de Estudantes de Biologia, a exposição Expomar, as comemorações oficiais do dia Internacional do Mar, a organização de uma exposição de fotografia “Mar imenso, mar intenso” e o IV Encontro das Pescas<sup>1</sup>.

---

<sup>1</sup> Vide Anexo n.º 1.

## 4. RELATÓRIO DE CONTAS CONSOLIDADAS.

## 4.1. Balanço Analítico.

CENTRO DE CIÊNCIAS DO MAR DO ALGARVE  
Contribuinte : 506197760

## BALANÇO

POC	ACTIVO	Exercicio de 2005			Exercicio de 2004
		Activo bruto	Amort./Ajust.	Activo liquido	
	Imobilizado:				
	Imobilizações incorpóreas				
431	Despesas de instalação .....	745.06	745.06	0.00	78.05
432	Despesas de investigação e desenvolvimento	0.00	0.00	0.00	0.00
433	Propriedades industrial e outros direitos.	0.00	0.00	0.00	0.00
434	Trespases .....	0.00	0.00	0.00	0.00
441/6	Imobilizações em curso .....	0.00	0.00	0.00	0.00
449	Adiantamento p/conta de Imob. incorpóreas.	0.00	0.00	0.00	0.00
		745.06	745.06	0.00	78.05
	Imobilizações corpóreas:				
421	Terrenos e recursos naturais .....	0.00	0.00	0.00	0.00
422	Edifícios e outros construções .....	0.00	0.00	0.00	0.00
423	Equipamento basico .....	234,821.04	48,969.81	185,851.23	54,351.30
424	Equipamento de transporte .....	5,000.00	2,500.00	2,500.00	3,750.00
425	Ferramentas e utensilios .....	43,679.39	19,727.26	23,952.13	18,144.80
426	Equipamento administrativo .....	110,574.56	49,064.83	61,509.73	34,289.85
427	Taras e vasilhame .....	0.00	0.00	0.00	0.00
429	Outras imobilizações corpóreas .....	0.00	0.00	0.00	0.00
441/6	Imobilizações em curso .....	0.00	0.00	0.00	0.00
448	Adiantamento p/conta de imob. corpóreas ..	0.00	0.00	0.00	0.00
		394,074.99	120,261.90	273,813.09	110,535.95
	Investimentos financeiros:				
4111	Partes de capital em empresas do grupo ...	0.00	0.00	0.00	0.00
4121+4131	Empréstimos a empresas do grupo .....	0.00	0.00	0.00	0.00
4112	Partes de capital em empresas associadas ..	0.00	0.00	0.00	0.00
4122+4132	Empréstimos a empresas associadas .....	0.00	0.00	0.00	0.00
4113+414+415	Titulos e outras aplicações financeiras...	0.00	0.00	0.00	0.00
4123+4133	Outros empréstimos concedidos .....	0.00	0.00	0.00	0.00
441/6	Imobilizações em curso .....	0.00	0.00	0.00	0.00
447	Adiantamentos p/conta invest. financeiro..	0.00	0.00	0.00	0.00
		0.00	0.00	0.00	0.00
	Circulante:				
	Existencias:				
36	Matérias primas subsidiarias, consumo ....	0.00	0.00	0.00	0.00
35	Produtos e trabalhos em curso .....	0.00	0.00	0.00	0.00
34	Subprodutos, desperdícios, resíduos, refugos.	0.00	0.00	0.00	0.00
33	Produtos acabados e intermedios .....	0.00	0.00	0.00	0.00
32	Mercadorias .....	0.00	0.00	0.00	0.00
37	Adiantamentos por conta de compras .....	0.00	0.00	0.00	0.00
		0.00	0.00	0.00	0.00
	Dividas de terceiros-Medio longo prazo:				

# CENTRO DE CIÊNCIAS DO MAR DO ALGARVE

DE CIÊNCIAS DO MAR DO ALGARVE

## BALANÇO

POC	ACTIVO (Continuação)	Exercício de 2005			Exercício de 2004
		Activo bruto	Amort. Provis.	Activo líquido	
	Dividas de terceiros - Curto prazo:				
211	Cientes c/c .....	30,647.60	0.00	30,647.60	9,750.99
212	Cientes - Titulos a receber .....	0.00	0.00	0.00	0.00
218	Cientes de cobrança duvidosa .....	0.00	0.00	0.00	0.00
252	Empresas do grupo .....	0.00	0.00	0.00	0.00
53+254	Empresas participadas e participantes .....	0.00	0.00	0.00	0.00
51+255	Outros acionistas e socios .....	0.00	0.00	0.00	0.00
229	Adiantamentos a fornecedores .....	0.00	0.00	0.00	0.00
2619	Adiantamentos a fornecedores de imobil.....	0.00	0.00	0.00	0.00
24	Estado e outros entes publicos .....	103.37	0.00	103.37	190.50
/7/8+221	Outros devedores .....	106,969.58	0.00	106,969.58	3,048.47
264	Subscritores de capital .....	0.00	0.00	0.00	0.00
		137,720.55	0.00	137,720.55	12,989.96
	Titulos negociaveis:				
1511	Ações em empresas do grupo .....	0.00	0.00	0.00	0.00
1521	Obrig. e tit. part. em empresas do grupo ..	0.00	0.00	0.00	0.00
1512	Ações em empresas associadas .....	0.00	0.00	0.00	0.00
1522	Obrig. e tit. parti. em empresas assoc ....	0.00	0.00	0.00	0.00
1523+153	Outros titulos negociaveis .....	100,005.25	0.00	100,005.25	100,005.25
18	Outras aplicações de tesouraria .....	0.00	0.00	0.00	0.00
		100,005.25	0.00	100,005.25	100,005.25
	Depositos bancários e caixa:				
+13+14	Depositos bancários .....	442,379.89	0.00	442,379.89	175,735.93
11	Caixa .....	310.30	0.00	310.30	311.27
		442,690.19	0.00	442,690.19	176,047.20
	Acrescimos e deferimentos:				
271	Acrescimos e proveitos .....	0.00	0.00	0.00	327,451.38
272	Custos diferidos .....	2,098.71	0.00	2,098.71	1,189.30
		2,098.71	0.00	2,098.71	328,640.68
	Total de amortizações .....		121,006.96		
	Total de ajustamentos.....		0.00		
	Total do activo .....	1,077,334.75	121,006.96	956,327.79	728,297.09

INSTITUTO DE CIENCIAS DO MAR DO ALGARVE  
Contribuinte :506197760

## BALANCO

## Relatório de Actividades e Contas Consolidadas 2005

# CENTRO DE CIÊNCIAS DO MAR DO ALGARVE

CENTRO DE CIÊNCIAS DO MAR DO ALGARVE

## BALANÇO

POC	CAPITAL PRÓPRIO E PASSIVO ( Continuação )	Exercício de 2005	Exercício de 2004
	Dividas a terceiros - Curto prazo:		
	Empréstimos por obrigações:		
2321	Convertíveis .....	0.00	0.00
2322	Não convertíveis .....	0.00	0.00
233	Empréstimos por títulos de participação .....	0.00	0.00
231+12	Dividas a instituições de créditos .....	0.00	0.00
269	Adiantamentos por conta de vendas .....	30.00	0.00
221	Fornecedores c/c .....	25,411.94	53,312.20
228	Fornecedores-Facturas em recepção e conferencia .....	0.00	0.00
222	Fornecedores - Títulos a pagar .....	0.00	0.00
2612	Fornecedores de imobilizado - Títulos a pagar .....	0.00	0.00
252	Empresas do grupo .....	0.00	0.00
253+254	Empresas participadas e participantes .....	0.00	0.00
251+255	Outros accionistas (socios) .....	0.00	0.00
219	Adiantamentos de clientes .....	0.00	0.00
239	Outros empresimos obtidos .....	0.00	0.00
2611	Fornecedores de imobilizado ,c/c .....	0.00	0.00
24	Estado e outros entes publicos .....	11,347.60	1,562.11
262/5+267+268	Outros credores .....	28,820.29	10,675.84
211			
		65,609.83	65,550.15
	Acrescimos e diferimentos:		
273	Acrescimos de custos .....	5,003.06	1,652.22
274	Proveitos diferidos .....	188,256.28	188,256.28
		193,259.34	189,908.50
	Total do passivo .....	258,869.17	255,458.65
	Total do capital proprio e passivo .....	956,327.79	728,297.09
O tecnico oficial de contas Nr 24684		A gerencia	



## 4.2. Demonstração de Resultados.

CENTRO DE CIÊNCIAS DO MAR DO ALGARVE		Contribuinte :506197760		DEMONSTRAÇÃO DOS RESULTADOS		Exercício:2005
CONTAS		CUSTOS E PERDAS		ANO 2005	ANO 2004	
61	Custo das mercadorias vendidas e mat. consumidas					
	Mercadorias .....	0.00			0.00	
	Matérias .....	0.00	0.00		0.00	0.00
62	Fornecimentos e serviços externos .....		400,240.32			333,942.80
	Custos com o pessoal:					
1+642	Remunerações .....	158,550.69			57,999.69	
	Encargos sociais :					
3+644	Pensões .....	0.00			0.00	
15/8	Outros .....	12,345.43	170,896.12		2,263.37	60,263.06
2+663	Amortizações imobilizado corporeo e incorporeo..	73,732.04			34,437.21	
5+667	Ajustamentos	0.00			0.00	
67	Provisoes .....	0.00	73,732.04		0.00	34,437.21
63	Impostos .....	4,844.83			10.00	
65	Outros custos e perdas operacionais .....	651.36	5,496.19		628.86	638.86
	(A) .....		650,364.67			429,281.93
	Perdas em empresas do grupo e associadas .....		0.00			0.00
684	Amortizações e ajustamentos aplic. invest.financ.		0.00			0.00
(2)	Juros e custos similares:					
	Relativos a empresas do grupo .....	0.0	0.0		0.0	0.0
	Outros .....	2,145.26	2,145.26		812.62	812.62
	(C) .....		652,509.93			430,094.55
59	Custos e perdas extraordinários .....		391.03			3,255.02
	(B) .....		652,900.96			433,349.57
36	Imposto sobre o rendimento do exercicio .....		0.00			0.00
	(G) .....		652,900.96			433,349.57
38	Resultado liquido do exercicio .....		224,620.18			443,069.94
			877,521.14			876,419.51
<b>PROVEITOS E GANHOS</b>						
71	Vendas:					
	Mercadorias .....	0.00			0.00	
	Produtos .....	0.00			0.00	
72	Prestações de serviços .....	92,220.05	92,220.05		132,091.37	132,091.37
(3)	Variação da produção .....		0.00			0.00
75	Trabalhos para a propria empresa .....		0.00			0.00
73	Proveitos suplementares .....	0.00			34,663.02	
74	Subsídios a exploração .....	784,523.18			627,818.92	
76	Outros proveitos e ganhos operacionais .....	0.00			0.00	
77	Reversoes de amortizacoes e ajustamentos.....	0.00	784,523.18		0.00	662,481.94
	(B) .....		876,743.23			794,573.31
782	Ganhos em empresas do grupo e associadas .....	0.00			0.00	
784	Rendimentos de participação de capital .....	0.00			0.00	
(4)	Rendimentos de tit.negoc. e out. aplic.financ:					
	Relativos a empresas do grupo .....					
	Outros .....	0.00			0.00	
(5)	Outros juros e proveitos assimilados:					
	Relativos a empresas do grupo .....					
	Outros .....	529.39	529.39		423.89	423.89
	(D) .....		877,272.62			794,997.20
79	Proveitos ganhos extraordinários .....		248.52			81,422.31

## CENTRO DE CIÊNCIAS DO MAR DO ALGARVE

---

<b>Resumo :</b>			
Resultados operacionais	.....: (B) - (A) = .....	226,378.56	365,291.38
Resultados financeiros	.....: [(D) - (B)] - [(C) - (A)] = .....	-1,615.87	-388.73
Resultados correntes	.....: (D) - (C) = .....	224,762.69	364,902.65
Resultados antes de impostos	.....: (F) - (E) = .....	224,620.18	443,069.94
Resultado Líquido do exercício	.....: (F) - (G) = .....	224,620.18	443,069.94

### 4.3. Certificação Legal de Contas.



**Isabel Paiva, Miguel Galvão & Associados**  
Sociedade de Revisores Oficiais de Contas, Lda.

Frederico de Bivar  
Miguel Galvão  
Isabel Paiva  
Anabela Peres  
José Luis Nunes

#### CERTIFICAÇÃO LEGAL DAS CONTAS

##### Introdução

1. Examinámos as demonstrações financeiras do **Centro de Ciências do Mar do Algarve**, as quais compreendem o Balanço em 31 de Dezembro de 2005, (que evidencia um total de 956.327,79 euros e um total de capital próprio de 697.458,62 euros, incluindo um resultado líquido positivo de 224.620,18 euros), a Demonstração dos resultados por naturezas do exercício findo naquela data, e o correspondente Anexo.

##### Responsabilidades

2. É da responsabilidade da Direcção a preparação de demonstrações financeiras que apresentem de forma verdadeira e apropriada a posição financeira da Empresa, o resultado das suas operações, bem como a adopção de políticas e critérios contabilísticos adequados e a manutenção de um sistema de controlo interno apropriado.
3. A nossa responsabilidade consiste em expressar uma opinião profissional e independente, baseada no nosso exame daquelas demonstrações financeiras.

##### Âmbito

4. O exame a que procedemos foi efectuado de acordo com as Normas Técnicas e as Directrizes de Revisão da Ordem dos Revisores Oficiais de Contas, as quais exigem que o mesmo seja planeado e executado com o objectivo de obter um grau de segurança aceitável sobre se as demonstrações financeiras estão isentas de distorções materialmente relevantes. Para tanto o referido exame incluiu:
  - a verificação, numa base de amostragem, do suporte das quantias e divulgações constantes das demonstrações financeiras e a avaliação das estimativas, baseadas em juízos e critérios definidos pela Direcção, utilizadas na sua preparação;
  - a apreciação sobre se são adequadas as políticas contabilísticas adoptadas e a sua divulgação, tendo em conta as circunstâncias;
  - a verificação da aplicabilidade do princípio da continuidade; e
  - a apreciação sobre se é adequada, em termos globais, a apresentação das demonstrações financeiras.

Sede: Largo Alberto Sampaio, 3A • 2795-007 Linda a Velha • Tel. 21 414 6210 • Fax: 21 414 6219  
Delegação Algarve: Rua Humberto Delgado, n.º 23 • 8000-355 Faro • Tel.: 289 894 949 • Fax: 289 894 946



**Isabel Paiva, Miguel Galvão & Associados**  
Sociedade de Revisores Oficiais de Contas, Lda.

Frederico de Bis  
Miguel Galvão  
Isabel Paiva  
Anabela Peres  
José Luis Nunes

5. Entendemos que o exame efectuado proporciona uma base aceitável para a expressão da nossa opinião.

#### Opinião

6. Em nossa opinião, as referidas demonstrações financeiras apresentam de forma verdadeira e apropriada, em todos os aspectos materialmente relevantes, a posição financeira do **Centro de Ciências do Mar do Algarve** em 31 de Dezembro de 2005, o resultado das suas operações no exercício findo naquela data, em conformidade com os princípios contabilísticos geralmente aceites.

Faro, 31 de Março de 2006

Isabel Paiva, Miguel Galvão & Associados,  
Sociedade de Revisores Oficiais de Contas, Lda<sup>o</sup>

ISABEL PAIVA, MIGUEL GALVÃO & ASSOCIADOS, Lda.  
Sociedade de Revisores Oficiais de Contas

Representada por:

João Miguel Pinto Galvão, ROC n.º 587

#### 4.4. Análise Financeira de 2005 e Orçamento Plurianual 2006.

Sumariamente, o total de despesa executada pelo Plurianual em 2005 ascendeu a 217.467,74€:

**Tabela 7- Execução do Plurianual por Rubricas.**

<b>RUBRICA</b>	<b>2004</b>	<b>2005</b>
Despesas Gerais	16.436,98 €	27.408,55 €
Aquisição de Serviços e Manutenção	50.268,54 €	65.449,13 €
Consultores	2.024,08 €	3.109,52 €
Equipamento	40.727,73 €	57.830,87 €
Missões	62.753,73 €	70.449,43 €
Outras Despesas Correntes	26.631,68 €	50.944,28 €
Recursos Humanos	18.625,00 €	30.815,91 €
<b>Total</b>	<b>217.467,74 €</b>	<b>306.007,69 €</b>

Ao longo de 2005, foi necessário recorrer a alguns ajustamentos ao orçamento inicial previsto. Estas alterações constam da tabela seguinte:

**Tabela 8- Alterações ao Orçamento do Plurianual 2005.**

	<b>VERBAS COMUNS</b>	<b>VERBAS INVESTIGADORES</b>
<b>Orçamento Inicial</b>	230.042,82 €	197.972,92 €
<b>Alterações</b>	-39.346,16 €	39.346,16 €
<b>Orçamento Após Alterações</b>	190.696,66 €	237.319,08 €

As alterações efectuadas ao orçamento inicial de 2005 consistiram em reforços de verbas de alguns investigadores/grupos.

Uma vez que o CCMar não dispõe de orçamento oficialmente comunicado pela Fundação para a Ciência e Tecnologia para 2006, então o orçamento para o próximo ano foi elaborado de acordo com o valor financiado em 2005.

As tabelas seguintes mostram, respectivamente, os desvios entre o programado e o executado para 2005 relativamente às rubricas internas (Tabela 9) e rubricas (Tabela 10), conjuntamente com a previsão orçamental para o ano de 2006.

**Tabela 9- Orçamento de Plurianual de Rubricas Internas.**

RUBRICA INTERNA	2006	2005		
	PREVISTO	PREVISTO	EXECUTADO	DESVIO
Assistência Técnica	0,00 €	500,00 €	258,58 €	241,42 €
Comunicações	10,00 €	20,00 €	11,50 €	8,50 €
Conservação e Reparação	4.273,93 €	15.923,64 €	11.703,30 €	4.220,34 €
Contencioso e Notariado	20,00 €	40,00 €	22,26 €	17,74 €
Custos c/ Pessoal Admin.- Imposto de Selo	5,00 €	10,00 €	3,62 €	6,38 €
Custos c/ Pessoal Admin.- IRS	3000,00 €	2.500,00 €	1.426,78 €	1.073,22 €
Custos c/ Pessoal Admin.- Seg.Social (Trabalhador+Entidade)	9000,00 €	8.500,00 €	4.450,99 €	4.049,01 €
Deslocações Oficiais	1.500,00 €	2.500,00 €	1.445,16 €	1.054,84 €
Equipamento- CCMar	4.008,40 €	7.000,00 €	7.419,21 €	-419,21 €
Formação Pessoal CCMar	500,00 €	790,00 €	31,30 €	758,70 €
Fotocópias-Taxas Xerox	700,00 €	500,00 €	654,23 €	-154,23 €
Manutenção do Ramallete	0,00 €	0,00 €	5,00 €	-5,00 €
Material de Secretaria	700,00 €	500,00 €	663,36 €	-163,36 €
Outros Fornecimentos e Serviços	1071,42 €	49.000,00 €	7.035,13 €	41.964,87 €
Publicações	900,00 €	600,00 €	833,00 €	-233,00 €
Divulgação	8.200,00 €	1.000,00 €	2.576,53 €	-1.576,53 €
Quotizações do Ginásio Clube Naval	340,00 €	650,00 €	651,36 €	-1,36 €
Seminários	1.995,00 €	2.000,00 €	2.290,43 €	-290,43 €
Serviços Externos de Contabilidade e Auditoria	12.000,00 €	7.000,00 €	10.977,17 €	-3.977,17 €
Vencimentos de Pessoal Administrativo	25.000,00 €	31.009,18 €	17.488,13 €	13.521,05 €
Contribuição para reequipamento	0,00 €	100.000,00 €	0,00 €	100.000,00 €
Serviço Externo de Advogacia	2178,00€	0,00€	0,00€	0,00€
Investigadores	163.548,25 €	197.972,92 €	236.060,65 €	-38.087,73 €
<b>Total</b>	<b>238.950,00 €</b>	<b>428.015,74 €</b>	<b>306.007,69 €</b>	<b>122.008,05 €</b>



Tabela 10- Orçamento de Plurianual de Rubricas.

RUBRICAS	2006	2005	2004
Despesas Gerais	28.000,00€	27.408,55 €	16.436,98 €
Aquisição de Serviços e Manutenção	40.000,00€	65.449,13 €	50.268,54 €
Consultores	3.100,00€	3.109,52 €	2.024,08 €
Equipamento	40.000,00€	57.830,87 €	40.727,73 €
Missões	60.000,00€	70.449,43 €	62.753,73 €
Outras Despesas Correntes	52.850,00€	50.944,28 €	26.631,68 €
Recursos Humanos	15.000,00€	30.815,91 €	18.625,00 €
<b>Total</b>	<b>238.950,00€</b>	<b>306.0007,69€</b>	<b>217.437,74</b>

Relativamente às despesas gerais de 2005, as mesmas ascenderam, em termos nominais, a 102.480,57€:

Tabela 11- Despesas gerais de 2005 e contribuição para a UAlg.

	MONTANTE
Total Despesas Correntes	512.402,84 €
Despesas Gerais Nominiais	102.480,57 €
Contribuição UAlg	25.620,14 €

Relativamente às prestações de serviços, também sobre estas incidem despesas gerais, que são cobradas a nível interno, cujo montante total apurado em 2005 ascendeu a 8.342,79€:

Tabela 12- Despesas gerais, cobradas internamente, de 2005 por actividade/ origem.

ACTIVIDADE/ ORIGEM	TAXA	MONTANTE	PESO
Eventos	10%	4.552,23 €	54,56%
Consultoria	5%	2.349,40 €	28,16%
Análises laboratoriais	10%	1.441,16 €	17,27%
<b>Total</b>		<b>8.342,79 €</b>	<b>100,00%</b>

Como se verifica, os eventos representaram mais de 50% das despesas gerais cobradas internamente, seguindo-se os serviços de consultoria e por fim, as análises laboratoriais. Este procedimento é efectuado através de uma transferência interna entre o centro de custos que representa a actividade e o centro de custos que representa as receitas próprias gerais do CCMar. Portanto, tem-se que este procedimento origina uma despesa e uma receita, residindo o seu lançamento contabilístico apenas na esfera da contabilidade analítica.

Relativamente às receitas, as mesmas ascenderam, em 2005, a mais de 1 milhão de euros. As tabelas seguintes permitem esclarecer a origem e aplicação das receitas do CCMar em 2005.

Tabela 13- Distribuição das receitas de 2005 por nacionalidade e origem.

NACIONALIDADE	PATROCÍNIO	PRESTAÇÃO DE SERVIÇO	SUBSÍDIO	TOTAL
Europeu	0,00 €	35.818,67 €	258.178,42 €	293.997,09 €
Nacional	4.033,19 €	37.521,36 €	851.345,74 €	892.900,29 €
<b>Total</b>	<b>4.033,19 €</b>	<b>73.340,03 €</b>	<b>1.109.524,16 €</b>	<b>1.186.897,38 €</b>

A maior parte das receitas que deram entrada no CCMar prendem-se com financiamento de projectos (nacionais e europeus).

Tabela 14- Distribuição das receitas de 2005 por destino e tipo.

DESTINO	PATROCÍNIO	PRESTAÇÃO DE SERVIÇO	SUBSÍDIO	TOTAL
Análises Laboratoriais	0,00 €	9.352,70 €	0,00 €	9.352,70 €
Consultoria	0,00 €	34.460,00 €	0,00 €	34.460,00 €
Cooperação	0,00 €	0,00 €	1.698,32 €	1.698,32 €
Estágio Profissional	0,00 €	0,00 €	3.799,45 €	3.799,45 €
Evento	4.033,19 €	29.527,33 €	8.619,49 €	42.180,01 €
Plurianual	0,00 €	0,00 €	452.451,73 €	452.451,73 €
Projecto	0,00 €	0,00 €	642.955,17 €	642.955,17 €
<b>Total</b>	<b>4.033,19 €</b>	<b>73.340,03 €</b>	<b>1.109.524,16 €</b>	<b>1.186.897,38 €</b>

As receitas de projectos e eventos são as que mais contribuíram para as receitas totais do CCMar em 2005.

Tabela 15- Distribuição das receitas de 2005 por sector de origem e por tipo.

SECTOR	PATROCÍNIO	PRESTAÇÃO DE SERVIÇO	SUBSÍDIO	TOTAL
Privado	4.033,19 €	38.550,03 €	4.775,72 €	47.358,94 €
Público	0,00 €	34.790,00 €	1.104.748,44 €	1.139.538,44 €
<b>Total</b>	<b>4.033,19 €</b>	<b>73.340,03 €</b>	<b>1.109.524,16 €</b>	<b>1.186.897,38 €</b>

A tabela anterior permite constatar o elevado peso das receitas de origem pública na totalidade de receitas do CCMar.



## 5. OBJECTIVOS E PLANO DE ACTIVIDADES PARA 2006.

Pretende-se que o CCMar melhore constantemente as condições em que é feita a investigação de modo a tornar-se ainda mais atractivo para investigadores nacionais e estrangeiros. Este é um desafio nacional cujo êxito depende de múltiplas contribuições.

Para tal, os progressos deverão ser feitos a nível administrativo e organizativo, ao nível das infra-estruturas, ao nível do financiamento de natureza não pública, dos serviços, através de melhorias na comunicação dos resultados da investigação e da cooperação nacional e internacional.

Pretende-se que a Comissão de Aconselhamento realize visitas mais regularmente e que as suas sugestões sejam implementadas.

Embora grande parte dos investigadores do CCMar provenham de instituições de outras regiões geográficas, a qualidade dos estudantes originados na instituição de ensino que lhe é próxima, a Universidade do Algarve, é de grande importância, já que muitos fazem estágios ou ingressam como bolseiros no CCMAR. Estudantes ou bolseiros menos bons tem efeitos negativos na investigação que se faz. É importante que seja retirado o máximo de proveito à parceria entre as duas instituições de modo a atrair estudantes de vários graus em quantidade e qualidade.

Um questão fundamental para o futuro do CCMar é reforçar a sua estrutura associativa com novos sócios que contribuam financeiramente, de modo a que seja possível, por exemplo, oferecer garantias bancárias a potenciais financiadores, e a criar uma estrutura financeira que permita uma maior profissionalização da gestão.

A melhoria das infra-estruturas passa necessariamente pelas instalações, redistribuição das já existentes na Universidade do Algarve, ou a criação de novas. Esta é uma questão vital para o desenvolvimento do CCMar, sem a qual não pode alojar condignamente os investigadores já existentes, ou receber novos. É também vital para a Universidade do Algarve com as alterações a decorrer no Sistema de Ensino Superior, em que a investigação científica tem um papel cada vez maior. Dada a elevada contribuição do CCMar para o financiamento e produtividade científica da UALG, assim como para a formação dos seus estudantes, este ponto não pode ser negligenciado ou adiado.

Finalmente, um plano de comunicação e divulgação de ciência será posto em marcha, com o objectivo de atingir alvos diversos com prioridade para as escolas, incluindo a recepção

de estudantes no verão e a realização de palestras nas escolas. Será lançado um programa de seminários de alto nível, assim como outras actividades que contribuam para dar uma imagem positiva do CCMar.

## **APÊNDICE N.º 1**

**ANEXO N.º 1**